

Bij de Koninklijke Nederlandse Machinefabriek v/h E.H. Begemann, gelegen aan de noordwestzijde van de Zuid-Willemsvaart in Helmond, werkten tussen 1960 en 1970 ongeveer 450 mensen. De foto toont de fabriek rond de jaren zestig van de 20 ste eeuw.

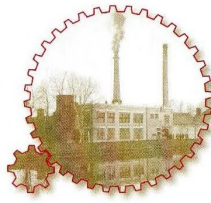

Een belangrijke activiteit van Begemann betrof het constructiewerk zoals bruggen en reservoirs. Deze lassers zijn hier bezig met het elektrisch lassen aan een frame. De man rechts op de foto heeft in zijn rechterhand een tang waar een elektrode aan zit.



De N.V. J.A. Carp's Garenfabriek lag aan de Kanaaldijk Noordwest ten weerszijden van de Trambrugweg en naast het Begemann complex. Op deze luchtfoto is rechts op de foto nog een stukje van het Vlisco complex te zien.



Uitstapje personeel van N.V. J.A. Carps Garenfabriek rond 1950. Op weg met het vliegtuig naar.....???. Indien U de bestemming weet meldt U dan bij het Industrieel Atrium, het kenniscentrum van het industrieel erfgoed van Helmond, dat momenteel nog in het gebouw van de voormalige Carp fabriek is gehuisvest. Er wacht u dan een leuke verrassing.

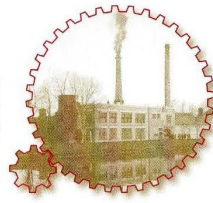

In 1957 werd druk gebouwd aan de fabrieken van Didas aan de Kanaaldijk Noord-Oost. Het hoofdgebouw werd met een verdieping verhoogd. Deze verdieping diende als showroom waar het assortiment dekens kon worden bekeken. Ook konden hier de klanten, de winkelbedrijven die het product moesten verkopen, goed worden ontvangen.



Vrouwen aan het werk aan de getouwen van een van de weverij-afdelingen van Diddens en van Asten rond 1950. De firma is vooral bekend geworden vanwege hun dekens, die ze voorzagen van een afbeelding van een wit katje dat knipoogt. Die dekens waren een zeer gewild product.



Drukkerij en Uitgeverij Helmond BV verhuisde begin jaren zestig van de vorige eeuw van de Zuid-Koninginnewal naar de Churchillaan op het nieuwe industrieterrein. De drukkerij en uitgeverij stond vooral bekend om haar reeks kinderboeken genaamd "kwartjesboeken" (afzet 1,2 miljoen) en het drukken en uitgeven van de krant "de Zuidwillemsvaart" (later Helmondse Courant).



Twee drukkers aan de rotatiepers bezig met het drukken van een tijdschrift. De persen draaiden rond 1960 nog met volle toeren.



Het in Helmond gevestigde landelijk opererende levensmiddelenconcern had na de Tweede Wereldoorlog zijn gebouwen zowel aan de Noord-West kant van de Zuid-Willemsvaart als ook aan de Noord-Oost zijde van " 't kanaal". Deze foto uit 1960 toont de gebouwen aan de Noord-West kant. De lage gebouwen, oorspronkelijk neergezet door de textiel-fabriek de N.V. Swinkels, werden door EDAH na 1935 aangekocht en gemoderniseerd.



Het wagenpark van EDAH beleeft zijn wederopbouw na de oorlogsjaren van 1940-1945. Verbouwde oude vracht-, vee-, en woonwagens werden ingezet voor de expeditie en zelfs als noodwinkels gebruikt voor de zwaarst getroffen gemeenten.

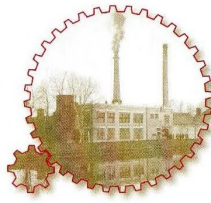

Personeel van Everts en van der Weyden en familie in het magazijn van de fabriek aan de Binnen Parallelweg tijdens het 40 jarig jubileum van de directeur Jos. J.M. van der Weijden (midden voorste rij). De foto dateert van 1939.



De controleur houdt de gemechaniseerde moerentapmachine in de koudperserij van de fabriek van Everts & van der Weyden in de gaten.



De luchtfoto uit de jaren vijftig van de 20 ste eeuw laat het complex van de HTM (Hatema) aan de Zuid-Willemsvaart zien. Hatema produceerde een breed scala aan producten zoals dekens, gordijnen-en meubelstoffen, dweilen, poetsdoeken en spreien. Rond 1954 werkten bij de HTM 1650 mensen.



Vrouwen bezig met het mechanisch spinnen in de spinnerij van de Hatema in Helmond. De deelname aan het arbeidsproces door vrouwen tijdens de periode van wederopbouw was nog beperkt (ongeveer 25% van de beroepsbevolking). Tijdens deze periode richtte de vrouw zich nog voornamelijk op het huishouden. Pas na de jaren zeventig nam de participatie van vrouwen in het arbeidsproces gestaag toe.



In 1954 werd in gezamenlijk regioverband de Stichting Sociale Werkplaats Helmond opgericht. Deze beheerde werkvoorzieningen die bekend stonden als de Helso bedrijven, bedoeld als arbeidsvoorziening voor de "onvolwaardige" zoals dat toen heette. Aanvankelijk gestart in de Drietipstraat werd in 1963 verhuisd naar een geheel nieuwe vestiging aan de Montgomeryplein in Helmond.



Vrouwen op de confectieafdeling bezig met het vervaardigen van stoeldekjes en parasols.

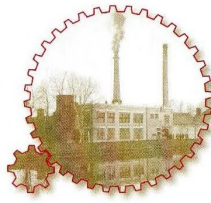

De coöperatieve Helmondse melkfabriek aan de Beelsstraat in Helmond, Hemepro, produceerde allerlei melkproducten zoals pap, chocolademelk, vanillevla, ijs en uiteraard melk. Op deze foto uit 1960 is het lossen van melkbussen bij de melkfabriek te zien. Rechts op de foto controleert Graad Neervens de melk. De melkfabriek in de Beelsstraat bleef tot 1984 in gebruik.



Een deel van het personeel van Hemepro in uniform.



Het statige kantoor met daarachter het fabriekscomplex van de Nedschroef (voorheen de firma H.van Thiel en Co) ligt aan de Kanaaldijk Noordwest in Helmond. De foto toont het voorfront met kantoor. Midden jaren 70 van de vorige eeuw behoorde de Nedschroef met bijna 700 man tot de grootste bedrijven in de stad.

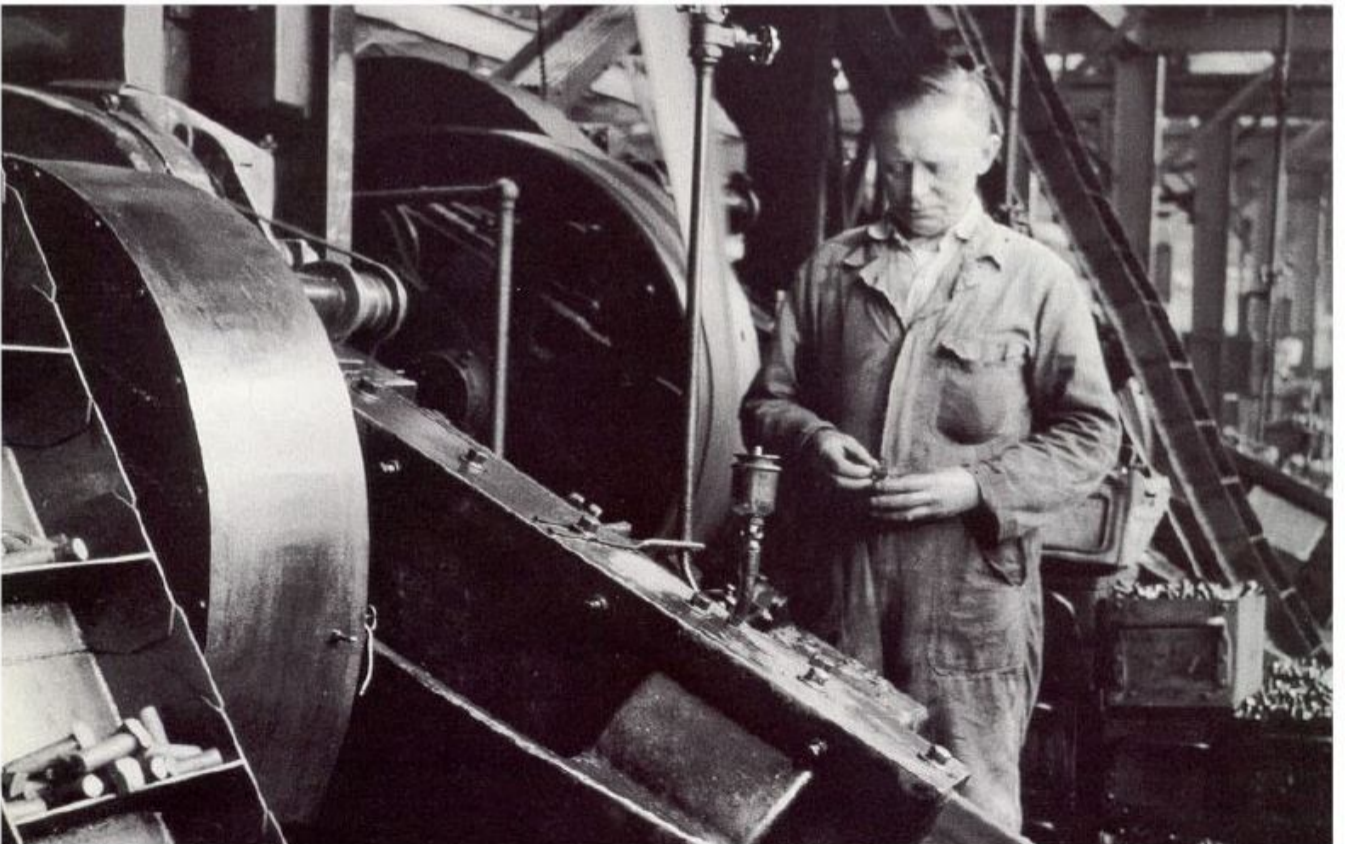

Een arbeider aan de draadwalsmachine. Deze machine maakt van ijzer een ronde draad waarmee dan een bout wordt gemaakt.

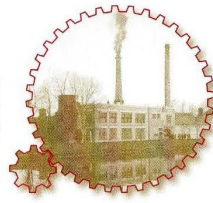

Het kantoor en fabriekscaplex van de N.V. Ramaer lag aan de Watermolenwal in Helmond. Ramaer was van oorsprong een stoombontweverij. In 1961 stopte de productie en werd Ramaer ingelijfd door Vlisco. In 1964 richtte Ramaer samen met een Amsterdamse groep "Electrothermo" NV op. Deze nieuwe firma hield zich bezig met het produceren van elektronische temperatuurmeters. Het begin van de latere activiteiten van Ramaer aan de Vossenbeemd in Helmond.



Personeel van Ramaer in een vrolijke stemming op de foto.



Het voorfront van de Helmondse hoofdvestiging van de Koninklijke Textielfabriek J.A. Raymakers & Co. In de periode direct na de Tweede Wereldoorlog ontwikkelde Raymakers textiel zich voorspoedig. Daarom mocht de firma vanaf 1951 voortaan het predicaat Koninklijk voeren. In de jaren daarna bereikte Raymakers haar grootste bloei en was het bedrijf met de productie en afzet op vele terreinen van textielproducten actief.



Aan de mengmachine van calicot aan het werk in de fabriek van Koninklijke Textielfabriek J.A. Raymakers rond 1960. De mengmachine krabt het het katoen open en voert het dan naar de mengafdeling voor verdere verwerking.



In 1948 verhuist de firma van Dongen van de Drietipstraat in Helmond naar dit bedrijfspand aan de Kanaaldijk Noord-Oost. De naam is dan al gewijzigd in Chr. v. Dongen's Metaalgieterijen, naar een van de zonen van Hubertus. In 1960 wordt het gouden jubileum in dat pand uitgebreid gevierd. De firma is op dat moment een van de grootste non-ferro gieterijen van Nederland. Het bedrijf leidt zelf zijn werknemers op.



Een specialiteit van Van Dongen's Metaalgieterijen is het maken van verkeersborden. De foto laat een plaatwerker zien die een verkeersbord spuit.

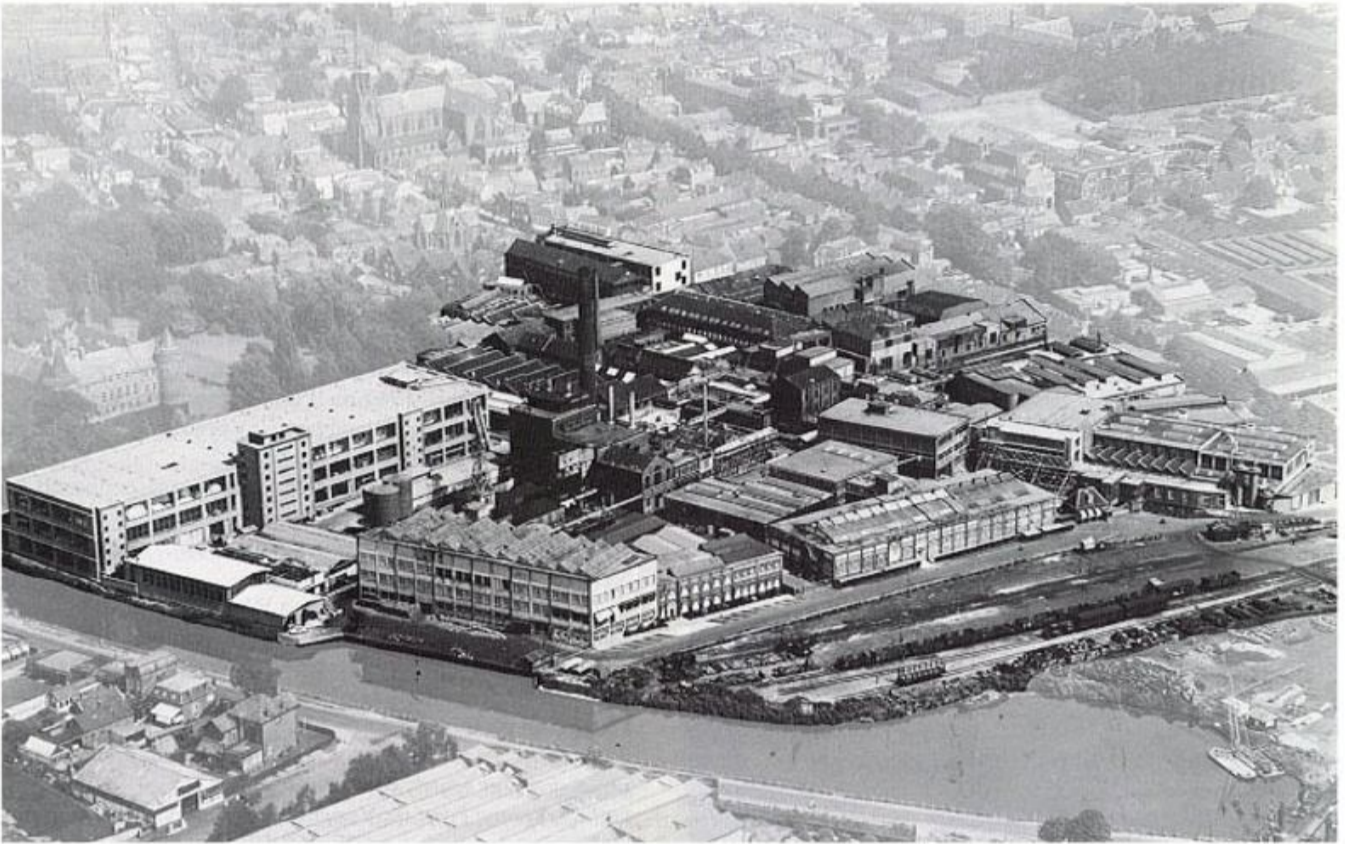
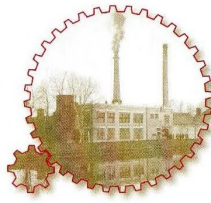

Deze luchtfoto uit 1954 laat het volledige Vliско complex zien. In de loop van de twintigste eeuw kwam alle grond tussen het kanaal en het Groenewoud inclusief het zuidelijke deel van de kasteeltuin in het bezit van Vliско. Daarop zijn nog steeds de gebouwen van de huidige Vliско te vinden. Het grootste gebouw dateert uit 1953.



Sinterklaas en Zwarte Piet op bezoek bij het personeel. De foto is genomen in 1945. De mensen op de foto werkten bijna allemaal binnen de afdeling "rol drukkerij". De dames links van de Zwarte Piet zijn: Mikkers, Van de Berg en van Kraay. Rechts van de Sint zitten de dames van Stiphout en van den Ende.